京城日報
四月十四日 (日) 夕刊
編輯兼發行人 兒島喜久雄
印刷人 小川三夫
東京出張所 日比谷大神宮前一丁目
京城日報社 販賣部 東京市麹町區

リンゴ芋

春に融け入る若さ

四月、さなかの日曜を描く

寫眞(上)漸く水絶しさを覺えようとする時、漢江の春化粧(下右)

全鮮詩寫團(鮮展)大會に京城支部では十四日鐘路で特典デーを開き色であつたが生憎の雨で遂に一日に延ばしたそれでも熱心なカメラマンがそここに

陣列を布いてゐる(下左)五月のぽり 早くも街の空に景氣をそへる、本社から朝鮮ホテルの向ふに丁字路の吹流しを望む、はるかの彼方に白く霞むのは京城神社境内の櫻(これは赤外線寫眞)

親鸞聖人 (183)

吉川英治 作
山村耕花 畫

女人篇

雲母月夜 (五)

四郎の命をうけて、蜘蛛太の小さい影が、五條口のほうへ駆けてゆくと、いつのまにか他の手下たちも、両側の並木の闇へ、吸はれるやうに離れ込んでしまふ。

一人――四郎だけが辻に立つてゐた。

火事の煙がうすらぐと共に、世間の騒音も鎮まつて、おぼろな月明りが更けた夜をいちめんの雲母光りにぼかしてゐた。

やがて――さう間もないうちに――五條口から西洞院の大路を、も通らぬに、何で邪魔な所に立つてゐる奴、うつけた男ぢや』

『實は、手前はこよひ關東の方から、初めて京へ參つたばかりの田舎侍で、道にまよふて、ぼんやりと、考へてゐたものでござる』

『退け〜〜』

『はい、退きますが、少々ものをおうかがひいたす』

と四郎は初めて二三歩身をうごかして、一人の公卿様のそばへ寄つて頭を下げ、

『鳥羽へ參るには、どの道をどう參つたらよいでござらうか』

何鞠なく方角を指さして駆へて

ゆき、ゆき、と微な軌の音が濡れた大地を靜にきしんでくる。

(來たな)

と、四郎は知るものゝ如く知らないものゝ如く、依然として、腕ぐみをしたまゝ辻に突つ立つてゐると、たしかに、彼が先刻、朱雀のあたりで火事の想むのを待つてゐる纏屋の中で見とがめた一輛の荷車が、十人ほどの家の子の打ちふる明松に守られながら、大路の辻を西へ曲りかけた。

すると、そこに、天城の四郎が石仏のやうに、腕組みをして立つてゐるので、

『此ッ!』

牛飼が、鞭をかけた。

それでも動かないので、鞭のわきにゐた公卿侍が、

『退かぬかっ』

叱りつけると、四郎は、初めて気づいたやうに顔をふり向け、赤さと黒をいぶす松明に眼をしかめながら、

『あ、御無禮いたしました』

『かやうに遅い道を、しかも、人組でかけてゐる小呂をいきなりムグとつかんで、奪りあげた。

『あつ、何をする!』

と叫んだ時は、すでに彼の影は鞭から九尺も跳んで此つ方を見ながら、

『欲しくば、奪り返せ』

と、呂をさしあげて見せびらかした。

供の家の子達は仰天して、

『おのれ、それには、今日の御所の御鍵で、鞭がさるお方からいただいた鞭の鍵が入つてゐるのぞや、下人なぞが手にふれたら、おのれが中たるぞ、ぢやぞ、返せぞ』

『はゝゝゝ、ちつとも、罪が中にならないからふしぎだ』

『おのれっ』

松明が飛ぶ――

ぱつと火の粉を浴びながら四郎は駆けだした、口笛をふきつゝ一散に、悪習の村を離ること、ばかりならず、鞭をすて、侍たちは彼一人を追ひまはして行つた。

放つて置けぬ抜毛
不快な病的フケ症
烈しい頭部の痒み
心細い若禿・若白髪
薄毛・切れ毛・折毛
少女の赤毛・くせ毛
諦められぬ無毛症
爽快な使用感! 快適な効果!
從來の養毛料で絶望の方も、ぜとお試し下さい。

専門諸博士御推奨!
美容院・理髪店でも
愛用されて居ります

にみ惱の髮毛!

効果は證明濟み

毛が細い、切れ易い、色艶が悪い、抜毛がする、フケが多く困る……何れも毛根部に榮養が不足し、その機能が衰へた證拠です。早速榮養を與へなければなりません。ワカミヅは最新の學理に立脚した獨特の新處方による科學的新榮養料で、以上の缺陥を快適に除き、毛根部の機能を健全にすると同時に、毛根に素晴らしい活力と榮養を與へ、毛髮の發育を旺盛ならしめる從來の養毛料には全く期待し得なかつた驚異的の性能が發揮され、その實効は、井上博士が聖路加病院で數多の患者に試み、既に實驗證明濟みであります。

蘇へる漆黒の髮

ワカミヅは以上の様な驚異的効果ばかりではなく、毛髮に榮養を與へ、毛髮の成長を促進し、その漆黒の光澤を增し、毛髮を強化して、折れ毛、切れ毛、割れ毛、産前産後の脱毛、重病の後の脱毛、薄毛等を防ぎ、毛髮の壽命を永くする事が出來ます。尚、産前産後の脱毛や、重病の後の脱毛にある方は、從來養毛用にワカミヅをお用ひになれば、美髮の衰へを防ぐ事が出來ます。毛髮の顧客にお悩みの方、榮養をお惜みの方はぜとワカミヅを御使用下さい。

醫療と髮美と養毛劑の方處新!

製創究研力協生先功札掛 士學藥 生先夫猛上井 士博學醫

ワカミヅ

〔價格〕
銀十五圓一 新通書
銀十七圓二 新用書
(郵送手數料内別途)
りんご芋園名有國全
賣販總總は總の別品
いさ丁文莊御へ元

製造元 東京市小石川
大日本榮養研究會
發賣元 東京・大阪・玉屋商店
東京・大阪・名古屋・仙台

御歡待の御禮に 皇帝陛下御參入

天皇 皇后兩陛下御出迎ひ遊ばされ 豐明殿で御別れの御宴會

【東京電話】滿洲國皇帝陛下には十五日御逗留、關西地方へ御出發の御豫定なつたので、去る六日御入京以來のわが皇室の寄せられたる深厚なる御交誼、御歡待に對する御答禮と御感謝の御挨拶を遊ばさるべく十四日更めて宮城に御參入、天皇、皇后兩陛下と御會見あらせられたが、天皇、皇后兩陛下には引續き皇帝陛下を豐明殿に招ぜられ御歡宴にお名殘りを惜ませ結ぶたこの御會見の御安らもなく、鶴駕重げての熱誠こもる歡迎に答へさせられた皇帝陛下には、いよ〳〵御機嫌よく、御遠來御疲労なる御顔色一つ見せず、十四日朝、東京駅に御到着、直ちに宮城に御參入あそばされ天皇、皇后兩陛下御出迎へあらせられ、御間のうちではすでに御先着の秩父宮、同妃、高松宮、同妃、閑院參謀總長宮、伏見軍令部總長宮、同妃の各殿下と御會見、御挨拶後

千種の間で國務大臣、廣田外相、後藤內相、林陸相、大角海相の各大臣並にわが宮中側近者仕の牧野內府、湯浅宮內相、鈴木侍從長、本庄武官長、松平式部長官、廣橋皇后宮大夫、林男爵外務任の接伴員、沈宮內府大臣以下勅任以上の職員、丁公使など約六十名

天皇、皇后兩陛下の御誘引で、シャンデリア輝く御宴殿に御臨席遊ばされ、御退宮遊ばす皇帝陛下を御主賓に御懇親の御談話のうちに御會食、『加利夜須』『長山』などの雅樂を新に編曲した管絃樂を奏し召さる、御宴は同二時近く御終了、同に『打出の小槌』の〆ンボニュールを踊つた後、牡丹の間で再びしばし御歡談遊ばされ、皇帝陛下にはわが皇室の御厚遇を謝し御挨拶あつて同二時十分、天皇、皇后兩陛下の御見送りを受けさせられ、つきせぬ御名殘りを惜なれて宮城御出門、赤坂離宮に御歸還あらせられた

接伴員を御招宴

【東京電話】滿洲國皇帝陛下には、滿洲國皇帝陛下と御會見、御歡待の御を御歡待の御挨拶を遊ばさるべく、十四日午後五時半から御旅宿帝國ホテルに於て、內閣、內務、外務、陸軍、海軍、鐵道の各關係者百餘名を招され御歡の御宴を開ることになつたので、去る六日御入京以來のわが皇室の寄せられたる深厚なる御交誼、御歡待に對する御答禮と御感謝の御挨拶を遊ばさるべく十四日更めて宮城に御參入、天皇、皇后兩陛下と御會見あらせられたが、天皇、皇后兩陛下には引續き皇帝陛下を豐明殿に招ぜられ御歡宴にお名殘りを惜ませ結ぶたこの御會見の御安らもなく、鶴野重げての熱誠こもる歡迎に答へ

聖上陛下 赤坂離宮に御行幸 御答禮と御告別の爲

【東京電話】天皇陛下には、滿洲國皇帝陛下と御會見、御歡待の御を御歡待の御挨拶を遊ばさるべく、十四日更めて宮城に御參入、天皇、皇后兩陛下と御會見あらせられたが、天皇、皇后兩陛下には引續き皇帝陛下を豐明殿に招ぜられ御歡宴にお名殘りを惜ませ結ぶたこの御會見の御安らもなく、鶴野重げての熱誠こもる歡迎に答へ

接伴員を御招宴

【東京電話】滿洲國皇帝陛下には、滿洲國皇帝陛下と御會見、御歡待の御を御歡待の御挨拶を遊ばさるべく、十四日更めて宮城に御參入、天皇、皇后兩陛下と御會見あらせられたが、天皇、皇后兩陛下には引續き皇帝陛下を豐明殿に招ぜられ御歡宴にお名殘りを惜ませ結ぶたこの御會見の御安らもなく、鶴野重げての熱誠こもる歡迎に答へ

共同宣言に署名して その全文を發表

ストレーザ會議は十四日も續行

【ストレーザ十三日電通】十三日午後のストレーザ會議は午後四時から二時間半に亘つて續けられ、これまで發表されてゐた二月三日英佛ロンドン宣言の細目檢討、獨墺問題に關する條約締結促進などにつき討議した後、これまでの協議事項の全部につき總理及外相を行ひ共同宣言草案の作成にかゝつたが、完了するに至らず同七時半一旦散會、十四日午前十時から最後會議を開き、總會を開き共同宣言署名の式を挙行、直にその全文を發表、同日正午前後を以てこの歴史的大會議の幕を閉じる既定となつた。午後の會議に於ける決定事項は左の如し

一、防空協定草案は幾意なき討議の結果、英、佛、伊、の意見相違點が大いに接近、調和せられたるを喜ぶも、未だ確定困難の若干點を殘すにより次の會議の機會まで決定を延期す

一、英、佛、伊三國は小協商國を代表するチェコスロバキア政府に對し、オーストリア、ハンガリー、ブルガリア三國の再軍備放棄を交換條件として安全保障の條約を新與する意思を表明し、同小協商國の回答を求む

一、イタリー政府は五月廿日ローマにダニューブ會議を開催するため招請事務に當ること

一、十四日署名さるべき共同宣言の草案には、今回の會議中三國代表に依つて示されたる連帶的結合の一致協力の精神が、今回の會議に續く諸國際會議の指導精神となり、歐洲全般の諸懸案の平和的處理を達成するに至らんことを特に强調すること

伊エの紛爭 調停委員會へ

【ロンドン十三日聯合】イタリーエチオピア國境紛爭調停委員會に附託することに意見一致したが、同委員會の開催地點は多分エジプトのカイロと決定される見込みである

コンミュニケ 十四日に發表 ストレーザ會議

【ストレーザ十三日電通】十三日午前の會議において、英、佛、伊三國代表は現行諸條約の實施、獨墺問題に關し共同歐策をとることを申合せたが、右は十四日正午發表される筈の三國共同談公式コンミュニケの中に明示される由である

重荷下ろして オペラ見物 英佛兩外相

【ストレーザ十三日電通】ストレーザ會議の成功に重荷を下した三國代表首席は、十三日夜は共同宣言起草關係者以外は何れも羽を伸ばして打寛ろぎ、サイモン英外相とラヴァル佛首相はスヴィツラ伊外務次官の案內でドライヴし【ストレーザ十三日電通】英佛伊三國の巨星を集めて行はれたストレーザ會議は十三日午後の討議を以て二先づ正式會談を打切つたが、十四日は更に午前十時よりイソラベルラ島のボロメオにおいて最後的會談を開き總理コンミュニケ草案の最終檢討を行ふことゝなつた所で前後四日間にわたる歴史的大會議はその幕を閉ぢるコンミュニケの發表は十四日午前十時の會議において、英、佛、伊三國代表は現行諸條約の實施、獨墺問題に關し共同歐策をとることを申合せたが、右は十四日正午發表される筈の三國共同談公式コンミュニケの中に明示される由である

舞臺は壽府に移る ストレーザ會議けふで終局

【ストレーザ十三日電通】十三日午前の會議において、英、佛、伊三國代表は現行諸條約の實施、獨墺問題に關し共同歐策をとることを申合せたが、右は十四日正午發表される筈の三國共同談公式コンミュニケの中に明示される由である

花の日曜・恨みの雨

櫻は八分咲き、時は日曜、しかもをつないで八時ごろ別後から用意の花見御馳走を風呂敷に包んで足早に郊外へと急ぐ家族連の楽しい姿もみられたが、地方からドッと押し寄せた花見の客

なんといふお天道さまのいたずらか、意地悪く朝から雲をけしてるたが、それでも花曇りかと淡い望みをつないで八時ごろ別後から用意の花見御馳走を風呂敷に包んで足早に郊外へと急ぐ家族連の楽しい姿もみられたが、地方からドッと押し寄せた花見の客

ところへ雨降り降り注いだ雨だ今までなら雨に小雨はこまやかな情緒すら添へたのに……惜しやけふの花見は京城の一部から後にたゝさと幕を落つた

ラサクラは雨にうたれ涙にぬれた泣いたのはサクラばかりでない、ラグビー、テニス、運動會、この一日壯快なスポーツ、納涼を期待せんとした歡樂な『若人』もスッカリうちしほれてうらめしそうに空を仰いだ、それから花時をあてにした酒賣人……

×……×

家內での花見、タクシー內の酒盛舞ひ、無性に腹だつた人々がせめてものはらいせにと飲めあふいくつかのスナップ……

×……×

悲しみの中にも喜びあり、……雨のおかげで有難にいつたのは旅館業者だ、カッフェー、そして料理屋、雨の日が年んだ京城春のバラエティーは多彩ないろどりをしめした（寫眞は昌慶苑で）

支那の排日改善 いまだ不充分

現地總領事會議の結果を 有吉公使が外務省に報告

【東京電話】對支新政策樹立に關聯して、日本貿易の荷動きの少ないのは支那經濟界の一般的衰弱に影響してゐると思ふ

一、西南地方は南京政府と敵對的に對立してゐる關係から反日的傾向は依然濃厚である

なほ有吉公使は四月末歸朝、廣田外相に右に關する詳細報告をなし我が對支新政策の最高決定に資することゝなつた

漁業組合理事 行方を晦ます 公金費消か

【釜山電話】慶尚南道山淵江東漁業組合理事孫炳[illegible]は、去十一日組合理事孫炳[illegible]は、去十一日明——昨日から行方を晦ましたので、目下捜査中である、同人は組合機立金四千圓を費消の形跡があり、蔚山警では立廻り先きその他に手配捜査中である

日滿經濟會議 設定案決る きのふ參與官會議で

【東京電話】對滿事務局では外務省から日滿經濟會議設定案の回附を受けたので、十三日午後一時永田町首相官邸に參與官會議を開催、滿鐵總裁、關東軍司令官、駐滿大使の結果大綱の決定を見、午後四時散會した、近く愈々南京政府全權大使を通じて條約案を滿洲國に提出、

通學にペルメル

紐育二大銀行 コール率引下

【紐育十三日電通】チェーズ、ナショナルシティ兩銀行は、來週月曜日（十五日）から非公式にコール・レートを五厘方引下げることに決定した

暴風警報

（午前十時）

（仁川觀測所發表）暴風かるべし南乃至東の風强く、所により降雨あるべし、全北、全南沿岸を警戒す、低氣壓中心は上海附近にあり七五〇ミリを示し東北東に進行しつゝあり

あすの天氣

京城	雨	8.7
仁川	北の小雨	8.9
釜山	東の風	
木浦	雨	
平壤	北の曇小雨	
城津	南東の風雨	
大邱	東の曇小雨	
元山	北東の風	

14日 仁川潮時（十五日）

	午前	午後
滿潮	二・三五	六・一〇
干潮	八・三〇	二・一〇

十四日の概況

高氣壓は本邦の南東方海上と北滿洲とに滅れも七百六十八粍のものがあり低氣壓は沿海州に七百五十六粍のものと南京附近に七百五十粍のものがある、天氣は北滿洲と內地の五道以東が晴かで居るのみで、支那南滿洲朝鮮及本邦西部は一帶に曇つて南支那及半島南部では既に雨模樣となつた、鮮內の氣溫は西鮮及京仁地方が平年並其他平年以上で南鮮は三度北鮮は五度內外高い

あすの豫想

南京附近の低氣壓は東北東に進むから半島の天氣は暖くなつて明朝にかけて諸所降雨を見るも明日午後位から北西部より恢復に向ふだらう

銀塊の昂騰により 貨幣政策轉換 支那外銀に泣きつく

【上海十三日電通】最近の銀塊の騰貴により、貨幣對策の重大轉換を餘儀なくされた支那は、愈上宋子文氏擁護の政策を推進するに決定し、最近上海にインフレの惨を見ぬ為ならず、正式交渉に入らずして數日、十四日は日曜にも拘らず午前十時より京城倶楽部で國際、共同貿易問題は一時間餘に亘つたが、商務部長及部の具體的協議に入つたが、商務部長と數日の間に小幡商工會議所會頭、鈴山の井公表、部氏總長となり內鮮商工、鮮航同盟會、三者代表間に協議が進められてゐるが、商務部長と總裁としてゐることではあるが、基本貿易交渉の門幕を開つた經度の交渉で、双方肚の探り合ひをやつてをり解決までなほ數日を要する見込みである

夏場運賃交渉 まだ纏らず

數次對鮮航同盟會の運賃交渉は十三日內地荷主の共同運動團體の結果、十四日午前十時より京城倶楽部で一時間半に亘つて交渉の結果、共同運賃問題は一時保留し小麦粉、麻袋の具體的協議に入つたが、商務部長、鮮航同盟會長、鈴山の井公表、部氏總長となり內鮮荷主、鮮航同盟會、三者代表間に協議が進められてゐるが、商務部長と總裁としてゐることではあるが、基本貿易交渉の門幕を開つた經度の交渉で、双方肚の探り合ひをやつてをり解決までなほ數日を要する見込みである

北洋大探檢を行ふ ソ聯が貨物船連ねて

【敦賀電話】ソヴエート聯邦では今年氷塊地點に待機中のクラシン號以下四隻の砕氷船の援助を受けつつ北洋を航行、約二萬トンの貨物を各地に陸し、北洋物產を積んで歸るもので、今回の探檢で最初に目すべきものは今日までの探檢は冬季としたものであるが、今回は再び根據地まで歸航するのを最前としてゐる

頭痛タミン で治せ

はらいた 腹痛タミン

大阪 参天堂株式會社

桃屋の花らっきょう

雨衣

朝鮮防水布製造所

養生書

尿の病

お花見とピクニックの御辨當

光化門電車（交叉點）梅野屋食堂 電話光化門 九四四番 二五三六番

ホンタンアメ

新ポルターボ

京城鍾路 樂園會館

西中トンテ

グリコ オトガスル

京城鍾路 近代人の社交場

京城の花嫁

コンテスト募集入選

伍東悠紀彦

そこを歩くと、何ものかと大きな手をひろげて待つてゐるやうな氣がする、何かゞ起つてゐるやうな氣がする。戀の獵人ではなくとも、とても素晴しい戀の冒險が風船玉のやうに膨れ上つて、自分の行くのを待機してゐるやうに思はれる。ハイヒールも足音揃へてカツ、カツカツと大地を蹴る、あの打水に光る舗道は、内緒した夢奇でハチ切れさうだ。それにあの鈴蘭燈の灯も、なつかしいものである。露の夜のサロンのやうに、刺戟的で、情熱的で、しかも新鮮な處女の乳房のやうな感覚……

誰もがそこを通るとき、阿片に魅られたやうに、一ペンに中毒患者になつてしまふ。……たゞかれの街頭が一齊に吸きはじめることもなれば、もう居ても立つても居られないのだ。本町通りの灯を見ぬと嬉つかれぬ——これはモダン京城ッ兒の新しい、灯ともし頃の懶みである

四月の風に吹かれて靈間、退廢的な憂鬱の群がとぐろを巻いてゐる。大學の講義よりも酷厳に、同胞親和の法則を證明してゐるやうな探光設備の極めて惡い鮮線が、十八世紀產業物の標本として博物館行の貨物列車に詰めこまれてゐる。

避暑の名の下に「深度の靴」を穿いて、汚されてゆく高野山九度山町の紀の川畔で繃帯を通る船詰めの高野山參詣の電車に乘客を乗せながら、眞の子供が五六人鼻を垂らしながら遊んでゐる。夫婦がいま夫婦猶名言作に夢中だ。大婦がいま夫婦猶名言作に夢中だ。

Mル、コスチューム、淡水魚のやうにスイ、スイ、スイと、舗道を泳いでくる。

都合のいゝことには、本町通りは一本道二人は必ずゆきゞはねばならない。だん〳〵距離が狭められる。ちょつと覗きす鏡みたいな足。近づいて、近づいて、長い眉が見える。可愛い顎、樓んぢみたいな唇、希臘型の鼻——

目と目が合つた。ぱつたり、一點に絡んだ十字砲火の視線。

途端！

爆發たるギャルソンヌが叫んだ

『あら！』

『あい、いやや、夏子と一緒やなかつたらもうせん。夏子！お前も、もうすんな。一緒にいのう。』

『あら！』

銀二の聲に輪しさうな顔をしながら、飛んで來た夏子だ。

そこに、彼女の面影があつた。

一週間の後。

清流里の堰堤を、二人は、肩を並べて歩いてゐた。

『夏子、僕と結婚してくれる？』

『あんた、いくら取つてんの、結婚なんて凡そ意味ないわ。廣巷に獅る子供を生んで、料理の眞似事をして、それで終ひよ』

『だが子供つて可愛いもんだ。それに料理も趣味を持つと面白いと思ふんだが……』

『趣味のお料理なんて、お金持の奥様に任しとけばいゝわ、それよか二人は朝々のアパートから通つて、必要な時に會へば、いゝぢやないの』

『かゝり子がないと、年を老ると困るよ』

『心配無用、その時分には立派な、官廳みたいな養老院が出來てゝよ。この二三年の間に世の中が一ペンに變つたぢやない。この調子ぢや、きつと、さうなると思ふわ』

かういふと彼女は、突然口笛を吹出した。

『スペインの戀歌』

リリーが咲いた

南加州のサンタ・クルーズ近郊はリリーの產地として有名であるが『リリーが咲いた』といふことが當地では『復活祭』も近いと言ふのと同時に賑はれて居る。寫眞は咲き盛れたリリーの花畑で復活祭行列の準備をする婦人達

海外茶話

接吻代三磅也

接吻ところによりけり、戀人自分の戀女房だと自動車相乘り中は少しは遠慮してほしい……と交通巡査から訴へられたのがデーヴイッド・モーガン・デーヴイス夫人。彼氏と彼女が相乘の心地もスガスガしくノース・ウエールズはヘンドシのエッヂウエア路を快走中、彼女が出てしまつたので一秒間のキスを乘りだ途端に自動車の歩みがヨロヨロとうねつて遂に五尺外に脱線。運悪く警官に見つけられたからたまらない、早速警察へ連行となつた。但しデーヴイス夫人警官の言ふことを默つて聞いては居ない

夫君「僕は接吻は接吻、ドライヴは運ドライヴで使ひわけて居るから接吻代も請求を誤つたことは断然ないです」

銀君「さうですとも、それにキスつたつて、たつた一秒間、車がとろけるわけがないワ」

下手をするとおノロケの訴訟が始まりさうだ、とうとう警察のお慰めとなつたが、夫人は、運轉のコントロールもよかつた、但し交通違反を無視したと言ふ廉で三磅の罰金に處してお二方を解放した

御挨拶

鎮南浦商工會議所正副會頭選任に際し不肖等當選の榮を荷ひ身に餘る光榮と深く感謝致します時恰も鎮南浦の非常時に直面し責任の重きを痛感するもの私共ここの大任を擔ふ非才ますます一番五萬府民各位の驥尾に附し至誠を盡したいと存じます何卒萬事御指導御後援あらむ事を偏に御願申上ます

昭和十年四月九日

鎮南浦商工會議所

會頭　鈴木種一郎
副會頭　象山郁次郎
副會頭　尹基元

朝鮮おみやげ
鎮南浦　海市商會

佐藤内科
内科一般特ニ腸胃、肺、心臟
院長　醫學博士　佐藤小五郎
京城外務町一丁目番地（電話本局二八八四）

一デ品粧化堂生資

……中間期め爲の待優者用愛御

に毎げ上買御圓一品粧化堂生資てに店賣販の記下

もれなく粗景進呈！　四月末日まで

京城府及びその附近化粧品デー參加店

京城府本町　同　同　同

地方版

一日に四十萬圓も 玄海灘渡る銀塊

銀相場の狂奔に反映する 呆然たる釜山の異常風景

【釜山】最近釜山後背地を中繼に內地へ、內地へと躍進する銀塊、銀地金は內地有力筋の活動と相俟つて每日日毎より二百個の間を上下し、一例平均三四十キロ二千圓前後の相場であるから一日三十萬圓以上四十萬圓の銀が大河の如く滔々として移動を續け驚くもこの旺んな銀塊行進曲の蔭氣のよさに驚いてゐる、これは最近銀の相場が米國の買占めで世界的に大きな波紋を擴き起してゐるのが原因である

放火狂の公判 十七日大邱で

【大邱】全羅南道靈巖郡靈巖面永保里四三四番地、[illegible]は十數年前數度內地に渡航、出稼をし、不況のため明利八年頃歸鄉、その後は生業をいとひ、乞食同樣の生活をしてゐたが同年五月更に內地が繁しくなり、渡航を企てたが渡航が反對したのに憤慨、我が家に放火、全燒せしめそれ見世のすね者となり自分と交際を厭ふ者を深く恨み、その家を片端しから放火した事件は光州地方法院大邱支廳で懲役七年の判決を受け、これを不服として控訴、來る十七日大邱覆審院で控訴棄却の判決を受ける、なお法院で增田裁判長係、谷口三郎兩判事陪席、淺田檢事立會の下に開廷することゝなつた

金城丸初入港

東海岸產業開發の重大な使命を擔ふ

【元山】先程三菱汽船所で發注し た東海岸開發の使命を帶びる朝鮮汽船會社釜山元山間急行連絡船金城丸(ディーゼル四百五十馬力、三百四十噸)は廣安船渠を無事終へ十二日元山に入港、大樣船に極着

敷地が解決次第に 工場建設に着手

鐘紡問題と無煙炭祝賀會に快報を齎した福島會頭土產談

【京城】平壤西鮮電氣會社平氏は無煙炭日產トン祝賀會開催打合せその他の用務を帶びて上城中のところ十三日歸壤、左の如く語る

——無煙炭日產トン祝賀會については鐘紡問題に關し、二、三日中に許可になることになつてゐる工事については鐘紡用地が解決すれば直ちに着手することになるだらう、鐘紡用地の方の解決を目睫に迫つてゐるので隨つて工事着手もさう遠くないと思つてゐる

指導生水稻多收競作 入賞者決定

【清州】清州郡[illegible]は郡內普通學校卒業生に對する勤儉貯蓄の精神を養成せしむると共に稻作の改善に資すべく管下五普通學校卒業生指導員を網羅して競作多收稻多收組織作實行を開催したが審査の結果入賞者は左の通り決定した

等級	氏名	住所	學校名
一等	張[illegible]	江西	姜英
二等	張[illegible]	內秀	關星
二等	張[illegible]	南一	李相憲
三等	張[illegible]	江西	金鳳芳
三等	張[illegible]	江西	姜樂照
三等	張[illegible]	內秀	車七男
三等	張[illegible]	南一	梁相萬
三等	張[illegible]	內秀	裵元奉
三等	張[illegible]	江外	裴仁仙

中華民國經濟使節 張氏元山へ

【元山】中華民國經濟使節張[illegible]氏は半島と隣以來京城、仁川、平壤を經て元山に來着、十五日午後一時元山發の汽船で上海に向ふ

咸興の痘瘡 更に二名發生 これで四名となり一名はつひに死亡

【咸興】十一日咸興[illegible]蛋と診定された咸興府昭和町安藤ナエさんは十二日府立回春病院に隔離中遂に死亡、十二日午後二時は咸興台町陸軍官舍鈴木大尉長女タツ子さんが十三日午前八時には春日町林京寶長男文龍君(七)が何れも痘性痘瘡と診定された、タツ子さんは同家の雇女山手町二金初順(二)が弟金智男(七)の同胞を避して通ひ續けたため同女から感染されたものらしく林文龍君は去る四日林京寶長男文龍君(七)が何れも痘性痘瘡を受けてゐるが事制既に感染してゐたものと見られてゐるなほ十三日現在咸興道內の痘瘡患者は累計百七十八名、咸興府內でも四名に達し道衛生課ではこれが防遏に懸命である

集金拐帶の雇人捕る

【大邱】慶南鬱陵島郡東面琴小里組明[illegible]さんは昨年四月頃から鬱陵島組子[illegible]に雇はれ集金方として働いてゐたが本月四日主人から集金百[illegible]を渡され[illegible]

呆れた惡戲 六人組の惡童が自動車顚覆を企つ

【咸興】鄭外の名刺[illegible]州寺洞道に、[illegible]の[illegible]の惡童、[illegible]の[illegible]の六名は十二日午後九時頃自宅から持出した鋼鉄製三[illegible]で道路に五[illegible]所の穴を掘つた上に長さ五尺の丸太に人[illegible]を[illegible]つけて穴と穴の中央に[illegible]から[illegible]の自動車顚覆を図つたが幸ひ同日[illegible]

待望の初筏は遂に待ち呆け 今月中は着筏の見込なく 製材業者は大頭痛

【新義州】來る十八、九日頃初筏が着くものと待望されてゐたのが全然驚愕を裏切つて五月に入らなければ後の姿を見ることが出來なくなつた、例年鐵筏式のトップを切る江界營林署でもやつと廿一日に驛行することに決したのを合圖として各地とも廿四、五日ごろ一齊に流筏に着手することになつた、筏後の迎れた厳冬は冬暖かのため上流地方の積雪が少いのと三月以來全然降雨がなかつたため鴨綠江の水量が激減したのによるものである、新義州製材業者は昨年來資材繰に喘ぎ續け、こゝ四、五日を過ぎすれば全く資材はなくなり過半數は休業の已むなき狀態に立ち至るので、新材の到着は新義州製材業者の死活の鍵を握るものとして一日も早く着筏を待ちわびてゐる

安東も 原木難 木材業者は殆んど半休

【安東縣】新義州製材業者の苦境と相對して對岸の安東木材界もこれまた昨年來の厳木難でストックが全く不足をつげ四月に入つてから殆んど半休狀態に入つた、本年度の安東側流筏豫想は照城鎮流筏と冬期の短縮のため、民間、採木公司ともに二割減で、民間側八十萬石、採木公司側四十五萬石の計百廿五萬石程度と見られ早くも安東[illegible]ほ[illegible]は杉松の七割を新設として[illegible]木材界の多[illegible]を[illegible]してゐる、なついで紅松、落葉松の順である

女性のお好なシークの銀翼 遊覽飛行の申込みに目立つ 近代明朗性の片鱗

【本溪】シークなツオツカーの銀翼を浮べ春風駘蕩花の平壤を滑與しようと日本航空會社平壤出張所の遊覽飛行は悲觀以上の希望者によりいよ〳〵來る二十八、九の兩日實施することに決定したが、平壤の現れと航空熱沸騰及大い に喜んでゐるが申込みは二十一日現在で二百人に達し出張所及ビューローの二カ所で受付け、搭乘者は一日約二四五十名とし十分間五圓である

日實施することに決定したが、平壤府民の問合せは勿論のこと遠くは海州、黃州、价川方面より問合せがあり特に婦人の問合は目に見えて多く出張所では近代明朗の女性の

植桑の奬勵 辭部も總動員

【新義州】黃海道に於ける本春の植桑奬勵のために佐々木內務部長、關屋殖產課長、張參與官の外課員を總動員して十日から廿日まで各郡に出張して奬勵してゐる、今年の植桑苗木數は三百五十萬本でその總面積は七百六十五町歩である

農振委員會 原案通り可決

【新義州】黃海道農村振興委員會は既報の通り十二日午後一時より道廳會議室で開催、十年度道費豫算總額內食糧費等可決興費につき協議、原案通り可決確定して散會した

居昌の火事

【京城】去る十一日午後一時頃居昌郡加祖面場[illegible]里金乙祿方から[illegible]火し、隣接家屋四戶を全燒、同三時鎭火したが[illegible]は不明

沙里院校長異動

【新義州】黃海道學務課では四月十二日附で左記の異動發令があつた

沙里院小學校長 橫山德一

任習校訓導、補沙里院第一公學校長 黃海道視學 甲斐周吉

任訓導、補沙里院小學校長

對局者の言葉

(黑)ロ五一で「わ五一」と當てたいのですが白ロ五一と突抜かれて「よ五」の初になるのですが、この初は成算がありません

(白)ロ五二は黑「わ五」を防ぎ作ら次ぎにロ五三に打つて形を整へる謂りでした

(白)黑ロ五五と打たれては面白味が失はれました、ロ五四で「ち八」又は「ち八」と打つて此の一手を惜つて黑つて見るのでした

(白)ロ六十は少し味は惡いが「ニ二」のカケッギの方が遙分得でせう

(黑)ロ六一がこゝへ來てはとても大きいのです、此の一月切取る手順になつては、少くとも敗はない程の謂りでした

(白)ロ六五は白「ち十」の出番でしたが、黑はこゝに大事を取つたまでです

(白)ロ六六はロ六七とコスンで伝くものでしたが——然し謂の通りにロ五三の一子を取込むのがよいものですから——

(黑)ロ七三のコスミは、先手四目に相當します

戰の跡

●黑ロ五一に先だつて「わ五」と當て白「よ五」と問ませれば申分ないが、白は非勢だけに容易に黑の顏使に甘んじまい、ロ五一と突抜いて勝負に來る見必定、利勢にある黑が好んで紛糾を求める要が何處にあらうか○白ロ五四はとにかく感想の通り「と八」又は「ち八」に黑の連絡を遮つて看破して見る所であらう●黑ロ五五に次いでロ六五と浮草の一隙が活形に就く事になり、ロ六一の一子切取り、ロ七三の先手コスミなど存分のヨセに移り得てはこの局の一途を辿るより外はない

所要時間 黑四・一四分 白四・八分

制限時間各七時間

日本棋院 秋季大手合手戰譜 (6)

四段 藤田豐次郎 段初 小泉重郎

つそれたよかわをるぬりちとへはにほろい

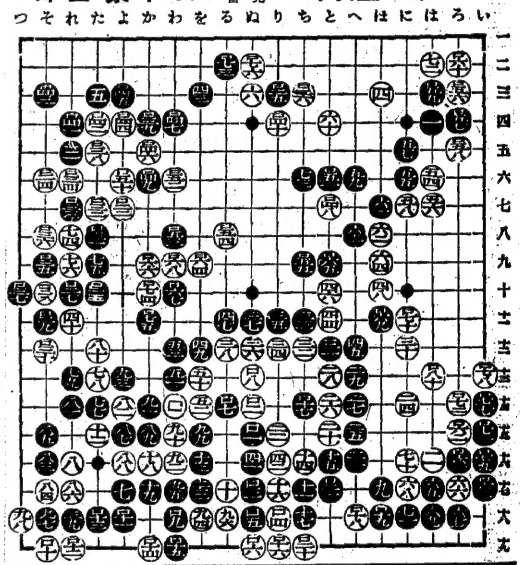

忠南入りは全く意外でした 新任大河原內務 ご家族同伴で着任

【大田】新任忠南內務部長大河原[illegible]氏は[illegible]千夫人及び令息令嬢を[illegible]同伴、十二日午後三時五十七分大田着列車で令息令嬢[illegible]を[illegible]したが途中天安に出迎へた記者に語る

意外に映する南鮮の山野は北鮮に[illegible]れる感[illegible]する氣分だ、樓北鮮などは一ヶ月後だよ、韓程の報は[illegible]

盜んだ靴で靴屋開業

【大邱】府內南城町[illegible]孫敬[illegible]は前科五犯の厳泥棒で[illegible]本の出[illegible]に不審な點あるのを感知した大邱警察署が十三日[illegible]人を[illegible]、取調べたところ今四久保半計氏がそれ[illegible]を別受け經營することゝなり十三日午後一時より[illegible]民多數を[illegible]に招待して披露[illegible]を[illegible]した

ゆかりの名物再興 府民有志の運動甲斐あつて お牧の茶屋が復活

【平壤】[illegible]屋[illegible]氏を名づけ親とする牛乳[illegible]物のお牧の茶屋はお牧さん近いて後は振はず減[illegible]を感じてゐたが最近在平壤有志間で[illegible]に由緒ある名物の復活を[illegible]されてゐたところ今四久保半計氏がそれを別受け經營することゝなり十三日午後一時より[illegible]民多數を[illegible]に招待して披露[illegible]を[illegible]した

これを元手に開業したことを自白

水魔跳梁の暗影を解消 四年掛りの大工事 完成に農民大喜び

【平壤】土木出張所管轄[illegible]黃海道[illegible]江支流南江沿岸一萬五千町歩は年々水魔の跳梁により被害[illegible]なるものがあるので總工費二百四十萬圓をもつて昭和六年から四ヶ年繼續事業として實施中、豫定の如く工事進捗してこの程[illegible]、右工事に要した延人數は百六十八萬六千七百九十一人、支拂勞賃百八萬三千六百三十五圓であつたがこれにより沿岸住民は今後水難から免れ安堵して農耕に從事することが出來ると非常に嬉んでゐる

全北郡守異動

金堤郡守 裏鎭[illegible]

命令[illegible]郡守 [illegible]

命令[illegible]郡守 [illegible]

命令[illegible]郡守 [illegible]

命令[illegible]郡守 [illegible]

命令[illegible]郡守 [illegible]

全北郡令(十三日附)

[illegible]

人の動き

▲[illegible]

▲[illegible]

▲[illegible]

▲[illegible]

▲[illegible]

▲[illegible]

▲[illegible]

▲[illegible]

▲[illegible]

▲[illegible]

新知事張宴

【大田】新任忠南知事[illegible]氏は十二日午後六時半京城を發[illegible]

動續警官表彰

【軍山】[illegible]

花咲く春に多く苦しむ 神經痛 リウマチス

痛み、はれ、しびれ引つりを內部から緩解する法

[illegible]花の開く四月頃は[illegible]リウマチスが突發したり一時治つてゐたものでも再發して手足がしびれ、[illegible]を起して全身の活動に不自由を來すばかりでなくヒヨツトすると[illegible]が心臟を侵し一命さへ落すことがある早く內服藥を[illegible]

坐骨神經の痛み 手足腰の痛み せんき寸白疝痛

[illegible]

神經衰弱ヒステリー不眠症

[illegible]

楢はら背の痛み 顏が痛み引つる

[illegible]

安產のために ダクカルシユーム錠

楢林醫學博士推奬 片瀨醫學博士監査

母體の疲弊

それは食物よりのカルシューム攝取不足と胎兒の劇しいカルシューム要求との板挟み

大阪帝大醫學部教授片瀨淡博士は、實に、姙婦保健のために眞摯な研究實驗を續けられた結果、カルシューム服用が分娩を容易ならしむるとの理論的並に實驗的根據を基礎付けられたことは姙婦に對し一道の光明を與へたものであらう。

カルシューム攝取は啻に姙娠分娩及び授乳期を無事に經過せしむるのみならず、此期間に好んで偶發する母子體の諸種の疾病を未然に豫防し且つ乳質を佳良ならしむることは、內外幾多の文獻に徵して頗る明瞭にしてヂツベルト、ザイツ、マルチノウスキー、片瀨諸博士、等々枚擧に遑なき實驗報告こそは、カルシュームの姙婦保護、胎兒發育の性能を立證し必ずや諸姙婦に安產の確信を抱かしめるであらう。

片瀨博士述「安產のために」冊子進呈

發賣元 和田卯助商店 大阪道修町

本舗 河合洋行 東京市本郷區湯島[illegible]町五十二

京城日報
朝夕刊共八頁
朝刊
發行人兼印刷人 小川三介
印刷所 京城府太平通一丁目一番地
發行所 合資會社京城日報社

第一生命の上半期頗る好況

□當社は去二月末第三十三期上半期を經過す業績頗る良好なり、左に其概要を報告す

□上半期新契約 壹億四千七百萬圓 前年同期間に比し 貳千參百萬圓增加

□上半期末契約總高 拾四億四千萬圓 前上半期末に比し 貳億八百萬圓增加

□上半期末資産記帳高 貳億貳千八百萬圓 前上半期末に比し 參千五百萬圓增加

□上半期收入保險料 貳千五百六拾貳萬圓 前年同期間に比し 參百參拾五萬圓增收

□上半期利息收入 六百拾貳萬圓 前年同期間に比し 五拾七萬圓增收

□死亡者支拂 五百拾九萬圓（豫定の凡そ六割六分）

□上半期末配當準備金 貳千九百參拾五萬圓 上半期間の配當支拂高 貳百九拾七萬圓

保險案內贈呈

第一生命保險相互會社

東京 京橋

內容見本贈呈

附音發名假
標準獨和辭典

橋本忠夫監修

新刊發賣 昭和六年十月廿五日
特價提供

獨逸語の簡易化
〔辭典の特色〕
▽發音は新たに工夫したる新鮮の假名文字
▽ローマ字は、慶應義塾式の新綴字綴、獨逸語は綴字の排除
▽冠詞は合理的の新綴字綴、獨逸語は綴字の排除
▽名詞は約束主義現在の普通的用法を第一として當面の用を先ず
▽動詞の「格」は簡明獨自の新記載法に依る
▽動詞支配の新記載法に依る合成動詞にも不規則動詞の變化併記
▽「前置詞」の文法要項は精確なる獨逸の根據
▽「固有名詞」は小百科辭典の利便を兼有す
▽附錄「文法入門」は「初學者の爲に懇寧を極め」「前綴」及「後綴」は高級的研究への好指針

本書の前には最早獨逸語に難解なし
監修者橋本忠夫先生は申すまでもなく斯界の一權威、ラヂオ獨逸語講座に於ける一貫であります。その全責任を本辭典の爲に傾注ぜられ、責任を以て勵寫に監修されたので、本書の內容價は百パーセントに保證し得ると信ずる。

總紙數八二〇頁
特價金參圓送料十二錢
發行所 東京本郷 南江堂

香料 製果飲料氷用 化粧品製造用
香水原液
德國ローチェ香料會社代理店
獨乙カセラ染料會社特約店
東 京城府花園町九七 東華洋行

着色料
染料
京城府南大門通一丁目十四番地 東華洋行

香料
ノーシンは胃腸をこわさぬ頭痛藥

山崎延吉全集

愈よ出來配本開始!!
農村の神、現代の二宮尊德、山崎先生の不朽の大業は完成し、茲に國本の大道と農村建設の基本は確立した。本書出でゝ農村は愈よ興らん
全國擧つて絶讃！村會で購入を決議した所あるも本書なればこそ！これぞ示教の師友、農村無二の寶典！子孫の爲に、農村の爲に、いざ即刻座右へ備へられよ！

(1)農村自治篇 (4)農家經營篇
(2)農村建設篇 (5)農民道篇
(3)農村教育篇 (6)農村講演篇
內容見本御報次第進呈

裝幀 豪華版
天金・高級黑ボブリン
重厚典雅・獨創雅味
函入美本・別漉上質紙
每卷六〇〇餘頁

全六卷

推薦者御一名芳名
林銑十郎殿 宇垣一成殿 阿部信行殿 那須皓殿 温仲榮殿 石黑忠篤殿 平田東助殿 石井菊次郎殿 平塚廣義殿 小川平吉殿

申込は發行所又は全國書店へ
第一回配本 全國書店へ 發送濟

農民の活路は之だ

【第一回配本】（第五卷農民道篇）
料送一冊
▲申込金一圓（豫約規定）
▲會費每月金三圓（六ヶ月完結）
▲一時拂十七圓（申込金不要）
肉地二二錢 台樣四七錢 鮮南六二錢

申込は直に五月末日

發賣所 京城 柳書店

集全吉延崎山 部支鮮朝會行刊 二五ノ五町本府城京 番六三二〇一城京醬演 鮮所込申
集全吉延崎山 行發會行刊 三ノ二町鍋・田神・京東 番五五一二八 京東醬

內容見本贈呈
織田病院
內科 レントゲン科
院長 醫學博士 織田正德
入院…個室 完備
京城府花園町（本町二丁目）
電話本局長三三九番（自動）

於金鮮清酒品評會
每優賞 回等盃 連賞受 賜及領
ハツマル
醸造元 山馬
濱田酒造場

メガネは中村
京城帝大眼科 京城醫專眼科 赤十字醫院眼科 道立各醫院眼科 各眼科醫院 御指定
京城本町二丁目 電話二一七番

株式會社 漢城銀行
專務取締役 堤永市
本店 京城府南大門通一丁目十四番地 電話光化門七六〇番 振替口座京城二二〇五番
支店（京城府內）同東大門、同本町、同南大門、同太平通、同大和町、水原、大田、大邱、釜山、延安、平壤

味の素
（登錄商標）
お求めの際景品附小罐と乞御指定

小罐は目下特賣中です
クラブ美の素石鹸 特選定價十錢
もれなく進呈
賣切近し！
お求めは今

特別景品は抽籤で當つた方に進呈します故罐內の抽籤券は、本年六月中旬本新聞紙上で當籤番號發表までお楽しみに御保管願ひます。

特別賞 拾圓勸業債券 一枚……三〇〇圓
1等 銘仙座蒲團地 五疋 又は 萬年筆一本・特製硝物桐十客・コーヒーセット一組 お好みの一品……二,〇〇〇圓
2等 食卓容器入 味の素 一箱……一二,〇〇〇圓
3等

宮內省御用達 味の素本舗 鈴木商店

さく夜赤坂離宮に 最後の御一夜

接伴諸員を御慰勞の御宴會

【東京電話】滿洲國皇帝陛下には愈々十五日御歸京十日間の御日程を終へさせられて御退京、關西に向はせられるが十四日は午後六時半より林總理陛下には諸員と共に大食堂花鳥間に入らせられ諸員に沈丁花の御一枝を賜はり、宮内府大臣以下諸員一同にも賜ひ盃ほり、宮内省御樂部の管絃樂演奏裡に御宴を開かせられて諸員の勞を慰はせられた、かくて御宴終了後廊間におかせられて諸員に茶菓を賜はりつつ御歡談に時を移させ給ひ、一同感激して御前を退下、陛下には赤坂離宮御後の一夜を御過ごし遊ばされた

【東京電話】滿洲國皇帝陛下の御日程を終へさせられて御退京、關西に向はせられるが十四日は午後六時半より林總理勅奏、大谷宮内大臣、樞密顧問官、陸軍大將、軍事參議官、以下各接伴員、松平式部長官、以下宮内省、陸海軍武官、以下宮内省、陸海軍武官、外務、內務、鐵道省の各接伴員、關係者約百名を赤坂離宮に召され、御歡勞の晩餐會を催させられた、光榮の御召者は燕尾服又は禮裝に威儀を正して赤坂離宮に伺候、翌朝において皇帝陛下に謁見を賜はり、

内外地が呼應し 産業その他具體的調査

拓務省積極的に動き出す

【東京電話】拓務省では過般内外地聯合協議會議に省議に於て今後内外地相呼應して調査研究すべき産業、金融、一般行政、水産、移植民その他交通網の主要事項を決定し、漸次之が具體化を期することゝなつたが、一方政府の内閣審議會開設と同時に、拓務省として提案する重要議題の選定を急く必要を認め

目下有腦部間に於て

鋭意研究を進めてゐるが、現在考慮中のものは朝鮮、台灣兩外地の米穀統制問題なるも、本件に關しては若し審議會に於て恒久的對策が樹立されるならば、特殊事情を有する兩地に與へる影響甚にも顧み、拓務省として當然主張すべき點は明白にして置く必要あるを以て、既に朝鮮及台灣側と緊密なる連絡を保ち、諸般の準備をなしつゝある一方、農林當局に於ては朝鮮直接事務當局を兼ねて首腦部を現地出張調査の爲め派遣し、また北海道農林當局は同様の意味に於て十四日午後九時半東京發台灣に赴くことゝなつた、更に

新規の問題として

現在外務省所管の北樺太石油に關する權限並に農林省所管に於ける北洋漁業に關する權限については、樺太長官が拓務省に移管するの適切妥當なるべき認め審議會に提出の上極力主張する方針である、なほこの他の問題に關しても調査研究を進める方針である

牛島産業躍進に

【東京電話】最近頓に顯著しつつある朝鮮の諸産業に對し、内地の統制關係諸法規が及ぼさないところから内地の同様産業を脅かす事例續出し、移出電球が目下紛糾中である外、米穀、肥料、セメントその他産品が漸次問題化してゐるに鑑み、商工省では愈々内鮮間統制問題の解決に乗り出すこととなり、吉野次官は目下滯京中の柳鮮總督府殖産局長と折衝中である、商工省當局は朝鮮産業を内地統制の範外に置くことによつて助成の實を擧げ得たとしても、それは内地産業の犠牲を伴ふものであつて、日本全體から言へば却て産業の基礎を弱化するに過ぎない、朝鮮の如き一層内地と親密なる關係にある地方が内地の統制に乘じて強実の利を占めんとするのは遺憾である、日本經濟の實情から見て統制の全面的一元化を實行すべきである

内地側悲鳴

商工省解決に乘出し 全面的一元化を叫ぶ

【東京電話】滿洲國皇帝陛下御來訪を記念する日滿交驩競技大會は日午前十一時廿五分から神宮外苑競技場に於て、陸上競技、籠球、蹴球及體操試演を以て華々しく挙行された、一片の雲なき日本晴の大空を讃へる日滿兩國旗は南國の緑蔭を染め、入場式は先づ平沼會長の開會の辭に始まり、松田文相、工藤滿洲國公使（代理）の祝辭、吉岡、于兩國選手代表の宣誓あつて式を閉ぢ、正午圓盤競技、八百米競技を皮切として滿洲國選手團初の晴れの舞臺にスタートを切つた、コンディションは雨天風強風の性三米の風速あるもトラック、フィールド共に良好である

◇圓盤競技 1 鄭本（日本）四二米相、于滿洲國公使（代理）の祝辭、吉岡、于兩國選手代表の宣誓あつて式を閉ぢ、正午圓盤競技、八百米競技を皮切として滿洲國選手團初の晴れの舞臺にスタートを切つた、コンディションは雨天風強風の性三米の風速あるもトラック、フィールド共に良好である

◇圓盤競技 1 鄭本（日本）四二米

◇八百米 1 富田（日本）二分一〇秒五 2 佐々木（日本）二分一〇秒六 3 高野（日本）二分一〇秒八 4 佐光（滿洲）

◇百米 1 吉岡（日本）一〇秒五 2 佐々木（日本）一〇秒六 3 高野（日本）一〇秒八 4 佐光（滿洲）

◇五千米 1 陸上（滿洲）一六分一〇秒F（滿洲新記録）2 宗崎（日本）一六分一七秒八 3 柳木（日本）一六分一五秒一 4 鈴木（日本）

◇棒高跳 1 表羽（日本）六二米七 2 佐吉（日本）六二米〇三 3 鄭（滿洲）四五米六六

◇砲丸投 1 高田（滿洲）一三米九〇 2 鈴木（滿洲）一三米八七 3 安井（滿洲）一三米八四 4 藤代（日本）一三米三三

◇競輪 1 日本チーム（佐々木、吉岡、富田）二分一秒二 2 滿洲國チーム（高橋、王花武、任光紹、于希道）二分一八秒二

籠球

日本チームは安井を以て滿洲、朝鮮チームを破つた各六點バローを以て滿洲、朝鮮チーム、一時二十五分より開始、二九—二三氏勝利で勝利、前半二九—二三で日本優勝

蹴球

日本チームは安井を以て滿洲、朝鮮チームを破つた各六點バローを以て滿洲、朝鮮チーム、一時二十五分より開始、二九—二三氏勝利で勝利、前半二九—二三で日本優勝

日滿交驩競技 華々しく行はる

明治神宮の外苑で

【東京電話】滿洲國皇帝陛下御來訪を記念する日滿交驩競技大會は日午前十一時廿五分から神宮外苑競技場に於て、陸上競技、籠球、蹴球及體操試演を以て華々しく挙行された、一片の雲なき日本晴の大空を讃へる日滿兩國旗は南國の緑蔭を染め、入場式は先づ平沼會長の開會の辭に始まり、松田文相、工藤滿洲國公使（代理）の祝辭、吉岡、于兩國選手代表の宣誓あつて式を閉ぢ、正午圓盤競技、八百米競技を皮切として滿洲國選手團初の晴れの舞臺にスタートを切つた、コンディションは雨天風強風の性三米の風速あるもトラック、フィールド共に良好である

◇圓盤競技 1 鄭本（日本）四二米

◇八百米 1 富田（日本）二分一〇秒五 2 佐々木（日本）二分一〇秒六 3 高野（日本）二分一〇秒八 4 佐光（滿洲）

◇百米 1 吉岡（日本）一〇秒五 2 佐々木（日本）一〇秒六 3 高野（日本）一〇秒八 4 佐光（滿洲）

◇五千米 1 陸上（滿洲）一六分一〇秒F（滿洲新記録）2 宗崎（日本）一六分一七秒八 3 柳木（日本）一六分一五秒一 4 鈴木（日本）

◇棒高跳 1 表羽（日本）六二米七 2 佐吉（日本）六二米〇三 3 鄭（滿洲）四五米六六

◇砲丸投 1 高田（滿洲）一三米九〇 2 鈴木（滿洲）一三米八七 3 安井（滿洲）一三米八四 4 藤代（日本）一三米三三

◇競輪 1 日本チーム（佐々木、吉岡、富田）二分一秒二 2 滿洲國チーム（高橋、王花武、任光紹、于希道）二分一八秒二

籠球

日本チームは安井を以て滿洲、朝鮮チームを破つた各六點バローを以て滿洲、朝鮮チーム、一時二十五分より開始、二九—二三氏勝利で勝利、前半二九—二三で日本優勝

蹴球

日本チームは安井を以て滿洲、朝鮮チームを破つた各六點バローを以て滿洲、朝鮮チーム、一時二十五分より開始、二九—二三氏勝利で勝利、前半二九—二三で日本優勝

現在のソ聯邦はスターリン氏中心

大田駐露大使釜山で語る

【釜山電話】日滿親善の大使命を帶びて駐露する大田駐ソ大使は、愛定の通り上四日午後七時廿分天人、令嬢同伴釜山通過駐露の途についたが、釜山驛貴賓室で歓迎の北鮮官吏を乘機として最近世界の視聽を集めるに至つた日露關係は、東京、大阪に於て始つた極り非常な好轉化で、世界注視の的となつたソ聯五ヶ年計畫の成功に就て縷々議論の餘地もあるようであるが、ソ聯邦政府に於ては第一次の五ヶ年計畫は政治經濟に亘る施設の全般も基礎的準備である、區の農業政策も不充分であつたが、第二次の五ヶ年計畫の遂行により國產の更生は順調の見通しがあつて、その現實はソ聯邦政府の海外貿易に於いて今までの輸入超過國が現在では一億ルーブル以上の輸出超過國となつた、これを見てもソ聯は商工業を中心として發達してゐるとが判る、然し農村の共同耕作が最近ソ聯政府が理論的より實際的國家の經濟政策に轉向した譯に、共同耕作の農村施設は理論的に優れる點はあらうが大體に於て更生は北滿すべきものがあるとの事である

◇

次に今議會で富田外相が議員の質問に答へ『北サガレンの買收に就ては日本政府に於て相當の準備がある』如く答辯したと傳へられてゐるが、自分は同問題に就て何等聞いてゐない

◇

北鮮交渉の際に富田外相より『北サガレンの買收を提出した事も聞いてゐない』最近にキイロフ氏が解雇され、その他種々内政の勢力爭ひあり、海外で噂されてゐるとの風聞を耳にするが、この種の出來事は取にソ聯ばかりでなく

世界の各國

で演ぜられてゐる事であるから大した問題ではない、現在のソ聯政府はスターリン氏を中心として強力なる勢力を持つてゐるから當分この狀態は續くであらう

内地行政の改善案

近く地方長官會議で協議 後藤内相が力を注ぐ

【奉天十四日發】撫順大山鹿氏の薦區となつてゐた撫順十金業の薦區となつてゐた撫順十金業の移轉問題は、奉天來撫總督間に研究されてゐたが、滿洲事變の勃發により一時停頓、昨年末撫順に移轉委員會を設置、奉天有力者が幹旋の勞を執り滿鐵と交渉の結果、左の條件で關係解決した

一、移轉地 大官屯驛附近の渾河埋立地凡九十萬方キロ

一、上下水道、瓦斯、電氣、道路の設備費、移轉費、ならびこれに伴ふ營業損失その他諸費用四十五萬圓は滿鐵側で負擔するほか別に二十萬圓の振興資金を融通する

なほ十金業は人口三萬、戶數五千五百、面積七十萬平方キロである、今回の移轉により從來の非衛生的な街を一變し近代的市街となす筈である

撫順の千金寨 渾河埋立へ移轉

數年來の問題解決

【東京電話】後藤内相は就任以來地方行政の改善擁新に鋭意力を注ぎ、鑑に經濟部を新設して地方產業經濟の綜合的總設を企圖すると共に、所謂地方制度の改正法案を第六十七議會に提出して國策を樹、若し自己の抱負經綸を實行に移されんとしつゝあるが、地方行政に從來の弊を一掃して改めらるべくも非ず、而も新に成立せる地方制度改正法案は、僅に還暦の祝に恩られまた鄭重部政策も單に改善のみを以てしては複雑多岐なる現在の國民生活に對し餘りに微弱であり、時々刻々移り行く新なる事態に對應して眞に國民生活を向上せしめんが爲めには、今後は調査研究すべき事項頗る多く、内務省に於ても目山本内相時代の地方長官會議に際し、地方行政相時代の地方長官會議に際し、地方行政相時代の地方長官會議に際し、地方行政

わが國民は 女子の死亡率が男子よりも高い

主原因は姙娠分娩時の榮養不足

家庭醫學

世界で最長壽なのは瑞典、諾威、丁抹等の北歐諸國民ですが、これに比較して見ると、我が國民には男子が兒及び二十歳前後の死亡者の多いことが目立ちます。

更に、男女別にして調べますと、彼等國民は何れの年齢に於ても、性別により死亡率に大した相違が現れてゐませんが、我が國の女子は二十歳頃から四十歳頃までの

死亡率

が男子よりもずつと高率を示して居ります。これは日本の女子が男子に比べて粗食であり、豚に主婦としての食物節約により榮養不良が、その重大原因で、姙娠分娩の負擔に對し、榮養が不足する譯であります。

豐過・成年女子が男子の八割程度のカロリーで足りるのは、主として男子よりも體格が小さく、勞働の少いに基くのですが、一度姙娠しますと、僅か二百八十日の期間に〇・〇〇〇〇〇四グラムの卵子から三〇〇〇グラムの正常兒にまで體内で生長させねばなりません。更に分娩後は一年間に三倍も成長する乳兒の成長と

發育に

要する榮養を專ら母乳のみによつて供給する上に更に、出産目前に姙娠を阻害された補償の回復を計らねばならないのですから、食糧の榮養素が多量に必要となるのは、申すまでもありません。

然るに、昔から姙婦に對しては、その榮養の消化機能を害はぬやうにと、また胎兒へ惡影響を及ぼさぬ樣にと、飲食物について、あれは惡い、これは可けないといふ物が多いので、榮養に不足を來し、出産の度に齒は抜け、頭髮は薄くなり、體力は消耗して、家庭に於ける役割を果すべき女の榮養者として、責任の重大なる時期に、健康を失ふといふ狀態になります。

幸ひ、近年盛んにビタミン、無機鹽類の不足を恐るべき事が一般の常識となり姙婦の健康と

胎兒の

完全な發育のために、榮養上の諸種の注意が行はれて來たのは結構ですが、體内に新しい生命を宿し、胃腸の機能が衰へてゐる事を參酌しないと、却つて古來の消極的一點張りよりも、惡い結果を生ずまないとも限りません。

處が、面白いことにはこの二兒を追うて三兒を獲るやうな、即ち治療し榮養の二重目的を達するものとして、近ごろ專門家を始め、

姙婦に

『鐵鄰わかもと』が

乳兒には母乳が第一

その質を良く量を豐富にするには

乳房の内部切開圖

乳腺
乳管
乳嚢
乳頭

哺　乳動物は生後ある期間は乳だけで生存發育して行きます。從つて、これ等の乳汁は生活に必要な榮養素を悉く含有し、且消化吸收が容易であるために、人體にとつても貴重な榮養物となつてをります。

中でも、牛乳はエヂプト時代から飲料に供せられ、我が國でも千三百年も昔、孝德天皇の御代から飲み始められたとの事です。そして、今日では可なり廣く一般に用ゐられる樣になり、また山羊の乳も使用されてゐますが、

清　潔な點に於ても、授乳に適當な點に於ても、母乳に及ぶものはありません。ですから、出來る限り母乳の分泌を昂めて、乳兒の健康を擁護する事が母性の努めであります。

それには母體が健全で、睡眠が不足せず、精神の激動を避けることが大切な條件ですが、豚に榮養の攝取に充分な注意を拂はねばなりません。

乳牛もその飼料如何によつて、乳の成分に相異がある樣に、母乳も攝取する榮養の如何によつてその價値に差を生じますから、常よりも廣く各種の榮養分を攝取する樣に努めねばならないが、蛋したとすれば、ビタミンB——ヘーフェが含む十數種の酒精酵素が發酵した胃腸の細胞に活力を與へ、その機能を盛んにし、消化と食慾を旺盛ならしめますから、廣く食べた食物中の榮養分が活用されます上に『鐵鄰わかもと』に含まれた三大榮養素を始め、

乳　幼兒の發育成長を促進するビタミンB——ヘーフェのこれが含有量の豐富なことは生物中第一といはれますが、その外、A、D、E、及び發育成長榮養といはれる骨質なるリチン、ヂスチン、ヒスチヂン、それに血液を造る鐵分、鹽や燐の榮養カルシューム等や、凡そ人體に必要な榮養素を殆んど網羅してゐますから母乳の分泌を盛んにするファクターとしてふ成分まで含まれてゐますので、授乳中の母體方には缺かせないよい藥であります。

榮養と育兒の會は

我國民の健康增進と、乳幼兒死亡率の減減を目的に設立せられ、其附屬事業の一として世界的に名高い『鐵鄰わかもと』を一日散錢に充たない低廉の實價、即ち二十五日分一圓六十錢、八十三日分五圓で頒布され、全國の藥店で取次いで居ますが、由來、有名藥に類似品の醜出するのは免れぬ例、豚に『鐵鄰わかもと』は取次口錢が少きため、利益のみを追ふ藥店では、その効果に大差なしとて他の粗惡藥を勧めるから御注意あれ、外國や台湾が似てゐても模法至難な藥品は、『鐵鄰わかもと』は絶對に他で真似ることは出來ません。榮養と育兒の會の所在は東京市麻公區大門（振替口座番号東京一七〇〇番）

産婦によい……

強壮草スープ

材料　鶏骨二羽分、〇〇草一把（約五十匁）、鶏蛋約大匙山盛一杯、バター中匙一杯、人參小一本、玉蜀黍一個、甘藍の葉一杯、鹽、塩の葉『鐵鄰わかもと』四錠（二人分）

料理　蔬菜草を軟かく煮て、裏漉にかけておきます。次に細かに切つた鶏骨を鍋に入れ、清水一升を加へて火にかけ、煮たら加減になつた、時上部に浮んだ灰を掬ひ取り、一摘みの鹽を加へ、細かに切つた人參、玉蜀黍、甘藍等を投じ、中火にして煮出汁が四合くらゐになる程度に煮詰めて火より下ろし、直ちに他の器に漉しておきます。そして別に鍋にバタを入れて火にかけ、煮溶けた時蛋黍粉を加へ、手早くかきまぜながら漉蔬草の裏漉しにかけたものを加へ、更に軟弾しながらスープを那かに入れ『鐵鄰わかもと』の溶したのを加へ、とろりとなつた時、鹽と味の素で好みの味加減していただきます。

なお、産婦の食物中無事に過ごし、産後の肥立も早められる鍋です。

大門高速度濾過機
工業用と浴場用
清潔用
千人入浴の實用も
醸造用清酒に最適
其他大量水濾過用
燃料の節約
代理店募集
東京市麻公区大門一七〇〇番
東京麻公芝区　大門製作所　電話芝(芝)一一七一番

1935年型 フォード トラック
Ford
フォード トラック
は投資の好き對
象であります

●ノーシン！ノーシン!! 頭痛にノーシン!!!●

藥病んり き速め効
痛み消散す
ルーベリ特製
藥價二円三円五円十円
大阪市南久太郎町堺筋
竹村製劑所
振替大阪三六〇番
●全國到る處ノ藥店ニテ

世界一の藥名
丸ノ日
ホウビニ
白ノ丸オ
モラヒマシタ
愛用者樂六枚で
日ノ丸會員となり優待されます
株式會社メアントンキ　製造販賣

メゴカ
プッヤチケ
和洋御料理に
かけて美味しく
召上れ
断然
うまいです
外市屋古名

ルーミノキ
母乳
なうやの乳母
伸びゆく春！
母乳のない兒も
足りない兒も
キノミールで
ぐんぐん育つ
K. 106

德永小兒科
西小門町
醫學博士 德永勲
電九一九六〇

昔も
今も
効能で賣れる
七ふくひろ茶
本家七ふくや伊藤長兵衛
大阪高津表門筋
逆上を引下げ便通をよく
梅毒其他諸毒を下す
藥價 半週分廿五錢 三週分一圓廿錢 一週分五十錢 五週分二圓
▲送料十錢海外四十二錢
振替大阪九七三・電南七二九

台所革命の
世界的發明
一度に出來ます
万能レンジ
京城南大門通二ノ三二電本五二一九
田熊良太商店

非常時日本の國民思想統一に
國旗掲揚塔を
（カタログ贈呈）
帝國丸、耳鼻、筋、防品、各種長他、シロンホース共他
式日本レンタル
井戸各種ポンプ
消火器
ゴム
ホース一切
京城南大門三
赤尾保商店京城出張所

設備完全なる專門店
アート高級萬年筆
金一圓五十錢以上二ヶ年間保證付
米澤萬正堂
京城本町

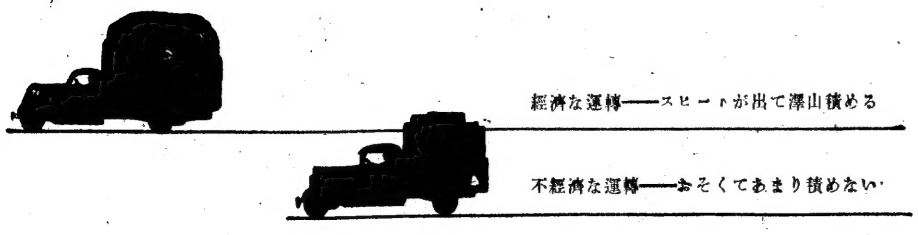

安子　社會式株自動車フォード日本　横濱

朝鮮汽船出帆廣告
釜山出帆
馬山行　急行　毎日午後八時半
木浦行　急行　毎日午後八時半
元山行　隔日午後五時出帆
境行　六日二十日
慶隆島行　一月中出帆
江口行　日夜半十二時出帆
木浦出帆
釜山行　各港寄港　毎日午後八時半
濟州島直航　毎週日午後七時
濟州島行他線　西廻り　二六日十二日廿日
東廻り　十六日二六日廿日
朝鮮郵船株式會社
東京麻布本局四一九五番
釜山支店　大阪　海岸　電話四〇一三番
元山支店　海岸町　電話長一三四番
仁川出張所　港町　電話長三五一番
京城代理店　朝鮮運送會社
仁川代理店　朝鮮運送會社
釜山代理店　朝鮮運送會社
木浦代理店　朝鮮運送會社
元山代理店　朝鮮運送會社
大邱代理店　朝鮮運送會社
城津代理店　朝鮮運送會社
鎮南浦代理店　朝鮮運送會社
馬山代理店　朝鮮運送會社
朝鮮汽船株式會社
釜山出帆
馬山行　急行　毎日午後八時半
木浦行　各港寄港　毎日午後八時半
元山行　隔日午後五時出帆
境行　六日二十日
慶隆島行　一月中出帆
江口行　日夜半十二時出帆
木浦出帆
釜山行　各港寄港　毎日午後八時半
濟州島直航　毎週日午後七時
濟州島行他線　西廻り　二六日十二日廿日
東廻り　十六日二六日廿日
朝鮮郵船株式會社
東京麻布本局四一九五番
釜山支店　大阪　海岸　電話四〇一三番
元山支店　海岸町　電話長一三四番
仁川出張所　港町　電話長三五一番
京城代理店　朝鮮運送會社
仁川代理店　朝鮮運送會社
釜山代理店　朝鮮運送會社
木浦代理店　朝鮮運送會社
元山代理店　朝鮮運送會社
大邱代理店　朝鮮運送會社
城津代理店　朝鮮運送會社
鎮南浦代理店　朝鮮運送會社
馬山代理店　朝鮮運送會社
日本郵船定期出帆
釜山行　鹿島丸　四月十八日
桑港行　龍田丸　四月廿三日
横濱行　四月廿五日
神戸行　四月廿九日
長崎行　四月廿九日
濟州行　賀茂丸　四月廿九日
京城麻布大門通り五ノ
朝鮮郵船株式會社
代表電話本局四一九五番
釜山支店　大阪　海岸　電話四〇一三番
元山支店　海岸町　電話長一三四番
仁川出張所　港町　電話長三五一番
京城代理店　朝鮮運送會社
仁川代理店　朝鮮運送會社
釜山代理店　朝鮮運送會社
木浦代理店　朝鮮運送會社
元山代理店　朝鮮運送會社
大邱代理店　朝鮮運送會社
城津代理店　朝鮮運送會社
鎮南浦代理店　朝鮮運送會社
馬山代理店　朝鮮運送會社
日本郵船定期出帆
釜山行　鹿島丸　四月十八日
桑港行　龍田丸　四月廿三日
横濱行　四月廿五日
神戸行　四月廿九日
長崎行　四月廿九日
濟州行　賀茂丸　四月廿九日
京城麻布大門通り五ノ
朝鮮郵船株式會社
釜山出帆
馬山行　急行　毎日午後八時半
木浦行　各港寄港　毎日午後八時半
元山行　隔日午後五時出帆
境行　六日二十日
慶隆島行　一月中出帆
江口行　日夜半十二時出帆
木浦出帆
釜山行　各港寄港　毎日午後八時半
濟州島直航　毎週日午後七時
濟州島行他線　西廻り　二六日十二日廿日
東廻り　十六日二六日廿日
朝鮮郵船株式會社
東京麻布本局四一九五番
釜山支店　大阪　海岸　電話四〇一三番
元山支店　海岸町　電話長一三四番
仁川出張所　港町　電話長三五一番
京城代理店　朝鮮運送會社
仁川代理店　朝鮮運送會社
釜山代理店　朝鮮運送會社
木浦代理店　朝鮮運送會社
元山代理店　朝鮮運送會社
大邱代理店　朝鮮運送會社
城津代理店　朝鮮運送會社
鎮南浦代理店　朝鮮運送會社
馬山代理店　朝鮮運送會社

天使

横光利一作

宮田重雄畫

(46)

四ノ二五

幹雄は、このとき、戸外へ駆け出やうかと思つた。しかし、ふと、彼は貞子が、どうしてこんなに、石のやうに冷厳になつてゐるのかと、やちりと考へた。

『貞子さん、あなたは、僕の家内のことを考へて、それで僕の惨かから放れようと、思つたのぢやないでせう。』

『それや、あたし、奥さまのことは、考へましたわ。でもあたくし、もし寺島さんの仰言るまゝになつてゐましたら、後がどんなになるか、どうしても考へなきや、みられないんですの。』

『家内と僕とのことは、もう幾度もあるんですけど、でも、あたしたら、あなたの御両親に、どんなに云はれますか、もう分つてをりますわ。ですから、もう何も仰言らずに、あたしを明日帰して下さい。お願ひですから。』

『しかし、そんなことは、何んでもないぢやないですか。もうここまで、辛抱して来たんぢやないですか。』

『いいえ、違ひますわ。あたし、こんな仕事をして来てから、もう二年にもなりますが、ときどき、寺島さんのやうなことを仰言る方が、ございましてよ。あたし、それで、いつの間にか、自分の冷たくなつてゐるのに、気がつくことも、あたしたら、あなたの御両親に云はれますか、もう分つてをりますわ。ですから、もう何も仰言らずに、あたしを明日帰して下さい。お願ひですから。』

『しかし、そんなことは、何んでもないぢやないですか。もうここまで、辛抱して来たんぢやないですか。』

『いいえ、違ひますわ。あたし、こんな仕事をして来てから、もう二年にもなりますが、ときどき、寺島さんのやうなことを仰言る方が、ございましてよ。あたし、それで、いつの間にか、自分の冷たくなつてゐるのに、気がつくことも、あたしたら、あなたの御両親に、どんなに